



# Protocolo de alerta temprana en contexto de COVID-19 para establecimientos educacionales<sup>1</sup>

Resguardando la seguridad de las comunidades educativas



1. Documento elaborado en base al *Protocolo de Vigilancia Epidemiológica, de investigación de brotes y de medidas sanitarias en establecimientos educacionales en contexto de pandemia de COVID-19*, del Departamento de Epidemiología del Ministerio de Salud.

# I. Presentación

En el contexto de la emergencia nacional por la pandemia de la COVID-19, los establecimientos educacionales han visto afectado su funcionamiento regular, teniendo que adaptarse a una nueva realidad que implicaba la implementación de distintas modalidades de clases a distancia (híbrida o semipresencial, a distancia o remota). Esto ha afectado no solo a alumnos sino también a los profesores, personal de los colegios, apoderados y toda la comunidad educativa.

La evidencia de estudios recientes muestra que abrir las escuelas y colegios para las clases presenciales de la manera más segura posible, mantenerlas abiertas y en funcionamiento es importante dados los muchos beneficios conocidos y establecidos de la educación presencial<sup>1</sup>. El cese de clases presenciales por largos periodos de tiempo trae consigo problemas de reversión de logros educativos y también disminuye las interacciones sociales y emocionales propias del desarrollo<sup>2</sup>. Esto se suma al cese del importante rol social que cumplen los establecimientos educacionales como garantizar una buena alimentación, ofrecer un lugar de encuentro, de contención y el cuidado de los niños mientras sus padres o cuidadores trabajan.

Resulta fundamental el regreso paulatino a las actividades académicas presenciales, manteniendo todos los resguardos correspondientes para la prevención de contagios, con la finalidad de proteger la salud de toda la comunidad escolar. Se ha descrito que implementar medidas preventivas para la propagación del virus en los establecimientos educacionales, reduce el riesgo de contagio de COVID-19 dentro de los mismos. Entre las medidas más importantes para reducir el riesgo de contagio en las escuelas se encuentran<sup>3</sup>:

---

1. Centers for Disease Control and Prevention. Operating schools during COVID-19: CDC's Considerations. CDC, 11 de febrero de 2021. Disponible en <https://www.cdc.gov/coronavirus/2019-ncov/community/schools-childcare/schools.html>

2. Checklist to support schools re-opening and preparation for COVID-19 resurgences or similar public health crises. Geneva: World Health Organization; 2020. Licence: CC BY-NC-SA 3.0 IGO.

3. Centers for Disease Control and Prevention. Operational Strategy for K-12 Schools through Phased Mitigation, 12 de febrero de 2021. Disponible en <https://www.cdc.gov/coronavirus/2019-ncov/community/schools-childcare/operation-strategy.html>



**Uso correcto de mascarillas.**



**Lavado de manos frecuente.**

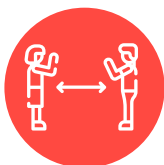

**Distanciamiento físico.**



**Mantener un ambiente limpio y con ventilación.**



**Vigilancia epidemiológica.**



**Cumplimiento de protocolos de aislamiento de casos y cuarentena de contactos estrechos.**



**Seguimiento de casos y contactos estrechos en la comunidad escolar.**



**Testeo oportuno.**



**Vacunación del personal académico.**

Dado todo lo anterior, es importante entregar orientaciones y un protocolo oficial para la reapertura de los establecimientos educacionales para cumplir con los estándares de cuidado y protección de los alumnos, profesores, personal y de toda la comunidad vinculada al establecimiento.

## II. Objetivo del protocolo

Establecer un sistema de alerta temprana de casos COVID-19 en establecimientos escolares y así disminuir el riesgo de contagio en los establecimientos y proponer las acciones a realizar por parte de la autoridad sanitaria.

## III. Definiciones:

Según última actualización de definiciones publicada por Ministerio de Salud, publicada oficialmente el 4 de febrero de 2021 en Ord. B51 N° 536 por Subsecretaría de Salud, y en la R.E. N°133 del 10/02/2021, se entiende como:

### Caso sospechoso:

Se entenderá como caso sospechoso: i) aquella persona que presenta un cuadro agudo de enfermedad que presente al menos un síntoma cardinal o dos síntomas no cardinales, de los que trata el numeral 14, o bien, ii) aquella persona que presenta una infección respiratoria aguda grave que requiere hospitalización.



### Caso confirmado:

Se entenderá que una persona está diagnosticada o es un caso confirmado con COVID-19 cuando se cumpla alguna de las siguientes hipótesis:



- i. La persona cuenta con un resultado positivo para COVID-19 en un test PCR.
- ii. La persona se encuentra en la hipótesis definida como caso sospechoso y presenta un resultado positivo en una prueba de antígenos para COVID-19, tomado en un centro de salud mandatado, para estos efectos, por la autoridad sanitaria.

## Contacto estrecho:



Se entenderá por contacto estrecho aquella persona que ha estado en contacto con un caso confirmado o probable con COVID-19, entre 2 días antes del inicio de síntomas y 11 días después del inicio de síntomas del enfermo. En el caso de una persona que no presente síntomas, el contacto deberá haberse producido entre 2 días antes de la toma de muestra del test PCR o prueba de antígenos para COVID-19 y durante los 11 días siguientes. En ambos supuestos, para calificarse dicho contacto como estrecho deberá cumplirse además alguna de las siguientes circunstancias:

- Haber mantenido más de 15 minutos de contacto cara a cara o contacto físico, a menos de un metro, sin el correcto uso de mascarilla.
- Haber compartido un espacio cerrado por 2 horas o más, en lugares tales como oficinas, trabajos, reuniones, colegios, entre otros, sin el correcto uso de mascarilla.
- Cohabitar o pernoctar en el mismo hogar o lugares similares a hogar, tales como hostales, internados, instituciones cerradas, hogares de ancianos, hoteles, residencias, viviendas colectivas y recintos de trabajo entre otros.
- Haberse trasladado en cualquier medio de transporte cerrado a una proximidad menor de un metro con otro ocupante del medio de transporte que esté contagiado, sin el correcto uso de mascarilla.
- Haber brindado atención directa a un caso probable o confirmado, por un trabajador de la salud, sin mascarilla de tipo quirúrgico y, si se realiza un procedimiento generador de aerosoles, sin respirador N95 o equivalente ni antiparras.

Estas definiciones están sujetas a actualizaciones según nueva evidencia y el comportamiento de la pandemia, las que serán emitidas y difundidas por la autoridad sanitaria de forma pertinente.

# IV. Acciones en el marco del protocolo de alerta temprana en el contexto de covid-19 para establecimientos educacionales

## 1. Monitoreo temprano de aparición de casos en establecimientos educacionales

Desde el Ministerio de Salud se realizará un monitoreo diario de las comunidades escolares a través de los registros de la plataforma Epivigila y Laboratorio. Con esta estrategia se busca pesquisar oportunamente la presencia de casos sospechosos, casos confirmados o probables, y conglomerados de COVID-19 en cada establecimiento educacional. Esto generará alertas tempranas respecto a la aparición de posibles brotes en las comunidades escolares, de modo tal que se tomen las medidas para la mitigación y control de la propagación del COVID-19. Con esta información se podrá informar cada 24 horas a cada SEREMI de Salud para comenzar tempranamente la investigación epidemiológica o de brotes cuando sea necesario.

Imagen 1: Flujograma para el monitoreo de conglomerados y posibles brotes en el establecimiento educacional

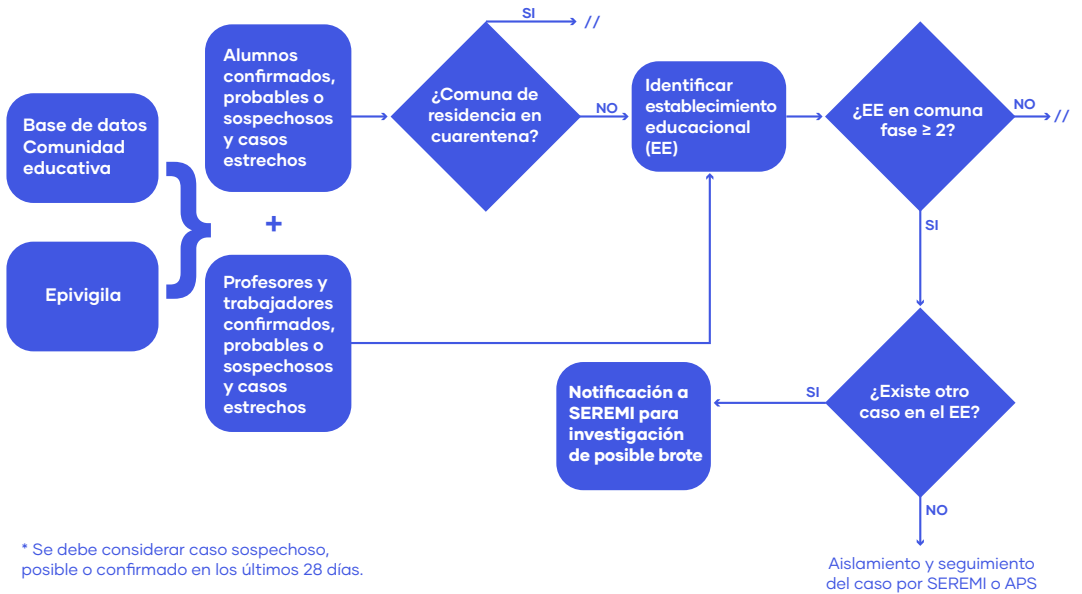

## 2. Búsqueda Activa desde SEREMIS de Salud

Las SEREMIS de Salud gestionarán operativos de Búsqueda Activa (BAC) de casos COVID-19 en las cercanías de los establecimientos educacionales para pesquisar de manera oportuna a casos asintomáticos. Estos operativos se realizarán dirigidos a miembros de la comunidad educativa, como apoderados, trabajadores del transporte escolar y personas que se encuentren en zonas aledañas o en el barrio del establecimiento educacional.

## 3. Cuadrillas sanitarias

Para lograr llevar a cabo un buen trabajo de prevención y control, se recomienda formar cuadrillas sanitarias con miembros del propio establecimiento educacional, idealmente conformadas por distintos miembros de la comunidad como alumnos, profesores, directivos y apoderados. Las funciones de la cuadrilla sanitaria serán la promoción de salud, coordinación de estrategias para evitar la transmisión del virus COVID-19, capacitación y difusión de información sanitaria que permitan desarrollar y mantener la percepción de riesgo en la comunidad educativa. Las SEREMIS de Salud respectivas se pondrán en contacto con los establecimientos educacionales para coordinar las funciones de las cuadrillas sanitarias.

## 4. Respuesta oportuna ante casos y seguimiento de contactos

### 4.1. Espacios para aislamiento de casos:

Ante la presencia de un caso sospechoso, probable o confirmado en el establecimiento educacional, es importante tomar medidas de aislamiento del caso y sus contactos estrechos, los cuales deberán aislarse por separado en el establecimiento hasta gestionar el transporte. Ante la sospecha de un caso de COVID-19 se debe gestionar el traslado hacia un centro asistencial para realizar el examen de PCR correspondiente. En caso de que corresponda a un estudiante menor de edad, un miembro del equipo del establecimiento educacional deberá contactarse con la familia o tutores legales, para que acudan en busca del estudiante.



Además, el director(a) del establecimiento o quien se designe, debe informar a la SEREMI de Salud respectiva para efectos de trazabilidad y seguimiento del caso, a través de correo electrónico.

Se recomienda que dentro de un mismo establecimiento educacional se establezcan dos espacios de aislamiento, uno destinado a los casos sospechosos, probables o confirmados y el otro a los contactos estrechos. Estos espacios de aislamiento deben contar con las siguientes características:

- i. El espacio deberá ser exclusivo para esta finalidad y debe tener acceso limitado.
- ii. El lugar deberá contar con ventilación natural o mecánica.
- iii. El adulto responsable de acompañar al caso deberá contar con los elementos necesarios para la seguridad sanitaria, como mascarilla (se recomienda KN95 o similar), pechera desechable y guantes desechables.
- iv. Personal encargado de limpieza del centro educativo, deberá realizar proceso de sanitización y limpieza del espacio inmediatamente posterior a que el caso o contacto estrecho se retire del establecimiento.

## 4.2. Medidas preventivas y de control:

Ante casos confirmados de COVID-19 en los establecimientos educacionales, se deben seguir las siguientes instrucciones:

- Toda persona determinada como **contacto estrecho** de un caso confirmado de COVID-19 que es miembro de la comunidad educativa (estudiante, docente, funcionario/a), deberá cumplir con la medida de cuarentena por 11 días, desde la fecha del último contacto.

*Cabe destacar que la circunstancia de contar con un resultado negativo en un test de PCR para COVID-19 no eximirá a la persona del cumplimiento total de la cuarentena dispuesta en este documento. Estos contactos estrechos pueden continuar con sus clases de manera remota, cumpliendo con su cuarentena.*

- Un **estudiante confirmado o probable** de COVID-19 deberá cumplir con aislamiento por 11 días a no ser que sus síntomas persistan y se determine extender este periodo.

En la situación que el caso confirmado o probable asistió a establecimiento educacional en período de transmisibilidad (2 días antes del inicio de síntomas para casos sintomáticos o 2 días antes de la toma de PCR para casos asintomáticos), todas las personas que conformen su curso deberán cumplir con cuarentena por 11 días desde la fecha del último contacto con el caso.

*Estos contactos estrechos pueden continuar con sus actividades de manera remota, mientras cumplan con su cuarentena.*

Si alguno de los contactos presenta síntomas compatibles con la COVID-19, este deberá consultar a su médico y permanecer en aislamiento según indique.

En la situación particular de profesores, profesionales del área educativa o asistentes de la educación (quienes rotan entre cursos), se sugiere evaluar situación de contacto estrecho, considerando situaciones potenciales de riesgo a las que pudiesen haberse visto expuestos con el estudiante confirmado (ejemplo: no haber utilizado mascarilla, haber permanecido más de dos horas dentro de espacio no ventilado, entre otros) o, en caso de que el profesional o asistente refiera algún síntoma asociado a COVID-19.

- **Un docente, asistente de la educación o miembro del equipo directivo sea un caso COVID-19 confirmado o probable**, todas las personas afectadas de la comunidad educativa (que sean identificadas como contacto estrecho del caso), deberán permanecer en cuarentena por 11 días. Al igual que en el punto anterior, todas las personas afectadas consideradas como contactos estrechos y todas aquellas que presenten síntomas concordantes con COVID-19, deberán aislarse y acudir a un centro asistencial.

Esta situación requiere la investigación epidemiológica por parte de la autoridad sanitaria. Así la **SEREMI de Salud se contactará con el establecimiento y determinará en caso de ser necesaria la suspensión temporal de clases presenciales, ya sea de cursos, niveles, ciclos o del establecimiento completo.**

- En caso de que se presenten **dos o más casos COVID-19 confirmados o probables** dentro del establecimiento educacional, los cuales asistieron en período de transmisibilidad (2 días antes del inicio de síntomas para casos sintomáticos hasta 11 días después de la aparición de síntomas o 2 días antes de la toma de PCR para casos asintomáticos hasta 11 días después de la toma de examen PCR), se estará en presencia de un **conglomerado o cluster de COVID-19**, lo que implicará iniciar la investigación epidemiológica por parte de la autoridad sanitaria, así la **SEREMI de Salud se contactará con el establecimiento y determinará en caso de ser necesaria la suspensión temporal de clases presenciales, ya sea de cursos, niveles, ciclos o del establecimiento completo.**

Toda persona afectada de la comunidad educativa (que haya mantenido contacto con el o los casos positivos para COVID-19), **deberá cumplir con cuarentena de 11 días a partir de la fecha del último contacto.**

**El establecimiento educacional debe colaborar oportunamente con la identificación de alumnos, profesores y personal que sean contactos estrechos de los casos identificados y mantener una comunicación fluida con la autoridad sanitaria local.**

## 5. Vigilancia genómica para casos COVID-19 en establecimientos educacionales

Desde que se realizó la caracterización genómica del COVID-19, se han identificado diversas mutaciones y grupos genéticos o variantes de este virus. Debido a la importancia para la salud pública de estas variantes u otras que pudieran surgir en el futuro, se realizará vigilancia genómica mediante secuenciación de muestras para casos COVID-19 en establecimientos educacionales. Esta vigilancia se realizará cuando, en un establecimiento educacional, se presente un alza repentina de casos y que la SEREMI de Salud determine como relevante para analizar, o ante la presencia de casos COVID-19 con gravedad moderada a grave. El estudio de secuenciación se realizará en el ISP y el envío de muestras será gestionado por la SEREMI de Salud cumpliendo con las indicaciones descritas en el ordinario ORD.02011 del 23 de octubre de 2020.



## ANEXO 1

### PAUTA PARA MONITOREO DE SIGNOS Y SINTOMAS

Nombre: ..... Curso: .....

Fecha: .....

Signos o síntomas	SI	NO
1. Fiebre ( $\geq 37,8^{\circ}\text{C}$ )		
2. Pérdida brusca y completa		
3. Pérdida brusca y completa del gusto (ageusia)		
4. Tos		
5. Congestión nasal		
6. Dificultad para respirar (disnea)		
7. Aumento de frecuencia respiratoria (taquipnea)		
8. Dolor de garganta (odinofagia)		
9. Dolor muscular (mialgia)		
10. Debilidad general o fatiga		
11. Dolor en el pecho (dolor torácico)		
12. Calofríos		
13. Diarrea		
14. Pérdida del apetito (anorexia) o náuseas o vómitos		
15. Dolor de cabeza (cefalea)		

#### Conducta:

1. Positivo al signo o síntoma 1, 2 o 3: Se considera como sospechoso y debe ser aislado de forma inmediata, para luego gestionar su traslado a un centro asistencial.
2. Positivo a 2 de los signos o síntomas del 4 al 15: Se considera como sospechoso y debe ser aislado de forma inmediata, para luego gestionar su traslado a un centro asistencial.

## ANEXO 2

### Recomendaciones para prevenir el contagio y la propagación de COVID-19 en el establecimiento educacional.

Aspecto	Recomendación
<b>Elementos de protección Personal (EPP)</b>	Mantener un adecuado stock de elementos de cuidado en el establecimiento educacional.
<b>Protocolos</b>	Presencia de protocolos establecidos, claros y conocidos por la comunidad escolar, tanto para la prevención como para actuar ante contingencias.
<b>Protocolo de respuesta y comunicación con autoridad sanitaria</b>	El presente documento entrega directrices sobre flujo de información entre la autoridad sanitaria y el establecimiento educacional, ante las distintas situaciones relacionadas con el contexto de pandemia de la COVID-19 en establecimientos educacionales.
<b>Actividades escalonadas</b>	Organizar los aforos y presencia de alumnos en colegios de manera escalonada ya sea por cursos, niveles o ciclos, para evitar la conglomeración de individuos en un mismo lugar y tiempo determinado.
<b>Cambios de salas</b>	Evitar cambios de salas de los alumnos; de requerir rotación, la deben realizar los profesores.
<b>Espacios comunes</b>	Diferenciar grupos como cursos, evitando que se compartan espacios comunes con otros cursos al mismo tiempo.
<b>Cursos pequeños</b>	Los cursos y grupos deben ser lo más pequeños posibles, que permita mantener distanciamiento físico entre los alumnos de al menos 1 metro en las salas de clases.
<b>Horarios de ingreso y salida</b>	Deben existir horarios de ingreso y de salida diferidos según niveles y ciclos.

<b>Distanciamiento físico</b>	Se debe garantizar el distanciamiento físico de 1 metro entre los individuos en todo momento
<b>Duración de clases y ventilación de aulas</b>	Se recomienda clases de no más de 45 minutos separadas por 10 minutos de salida al exterior alternadas por cursos, para permitir la ventilación durante esos 10 minutos.
<b>Difusión de información</b>	Protocolos y medidas tomadas por el establecimiento deben ser difundidas a toda la comunidad educacional incluyendo apoderados y familias de los alumnos.
<b>Accesos y salidas</b>	Se recomienda tener puntos separados para acceso y salida de salas y del establecimiento educacional.
<b>Implementos de juego en espacios abiertos</b>	Juegos en patios como refalines deben ser lavables y deben ser periódicamente desinfectados.
<b>Reuniones de apoderados</b>	Se recomienda suspender reuniones de apoderados de manera presencial.
<b>Ingreso de visitantes</b>	Se recomienda suspender el ingreso al establecimiento educacional de toda persona ajena al sistema educativo durante la jornada escolar.
<b>Clases de educación física</b>	Realizar clases de educación física en lugares ventilados, de preferencia al aire libre, manteniendo la distancia.





## Anexo 3: Protocolo de actuación ante casos confirmados de COVID-19 en los establecimientos educacionales

### Ministerio de Salud - Ministerio de Educación

En caso de tener un caso sospechoso se debe aislar a la persona e inmediatamente asistir a un centro asistencial para tomar el examen PCR correspondiente. En caso de confirmarse uno o más casos de COVID-19 en la comunidad educativa del establecimiento, se deben seguir las siguientes instrucciones:

Tipo de Riesgo	Suspensión de Clases	Cuarentena
<p>Una persona que cohabita (contacto estrecho) con un caso confirmado de COVID-19 que es miembro de la comunidad educativa (estudiante, docente, funcionario/a).</p>	<p>No.</p>	<p>Debe cumplir con la medida de cuarentena por 14 días, desde la fecha del último contacto. La circunstancia de contar con un resultado negativo en un test de PCR para SARS-CoV-2 no eximirá a la persona del cumplimiento total de la cuarentena dispuesta en este numeral.</p>
<p>Estudiante COVID-19 (+) confirmado que asistió al establecimiento educacional, en período de transmisibilidad (2 días antes del inicio de síntomas para casos sintomáticos y 2 días antes de la toma de PCR para casos asintomáticos)</p>	<p>Se suspenden las clases del curso completo por 14 días.</p>	<p>El estudiante afectado debe permanecer en aislamiento hasta que un médico indique que puede retomar sus actividades.</p> <p>Todas las personas que son parte del curso deben permanecer en cuarentena por 14 días desde la fecha del último contacto.</p> <p>Todas aquellas personas que presenten síntomas compatibles con COVID-19 y/o pasen a ser caso confirmado deben permanecer en aislamiento hasta que un médico indique que puede retomar sus actividades.</p>

<p><b>Dos o más casos de estudiantes COVID-19 (+) confirmados de diferentes cursos, que asistieron al establecimiento educacional en período de transmisibilidad (2 días antes del inicio de síntomas para casos sintomáticos y 2 días antes de la toma de PCR para casos asintomáticos).</b></p>	<p>Se debe identificar a los potenciales contactos, pudiendo derivar en suspensión de cursos, niveles, ciclos o del establecimiento completo por 14 días.</p> <p>En aquellos recintos educacionales en que los distintos niveles estén separados físicamente, en cuanto a patios, salas de clases, entrada y salida, comedores, etc; se podrá mantener las clases en aquellos niveles que no se hayan visto afectados.</p>	<p>Todas las personas afectadas de la comunidad educativa deben permanecer en cuarentena preventiva durante los 14 días desde la fecha del último contacto.</p> <p>Las personas afectadas y todas aquellas que presenten síntomas de COVID-19 (+) y/o pasen a ser un caso confirmado, deben permanecer en aislamiento hasta que un médico indique que pueden retomar sus actividades.</p>
<p><b>Si un docente, asistente de la educación o miembro del equipo directivo es COVID-19 (+) confirmado.</b></p>	<p>Se debe identificar a los potenciales contactos, pudiendo derivar en suspensión de cursos, niveles, ciclos o del establecimiento completo por 14 días.</p>	<p>Todas las personas afectadas de la comunidad educativa deben permanecer en cuarentena preventiva durante la suspensión de clases.</p> <p>Las personas afectadas y todas aquellas que presenten síntomas de COVID-19 (+) y/o pasen a ser un caso confirmado, deben permanecer en aislamiento hasta que un médico indique que pueden retomar sus actividades.</p>

## Anexo 2: Protocolo de limpieza y desinfección de jardines infantiles y establecimientos educacionales

### Materiales necesarios

#### Artículos de Limpieza

- Jabón
- Dispensador de jabón
- Papel secante en rodillos
- Dispensador de papel secante en rodillos
- Paños de limpieza
- Envases vacíos para realizar diluciones de productos de limpieza y desinfección
- Productos Desinfectantes
- Soluciones de Hipoclorito de Sodio al 5%
- Alcohol Gel
- Dispensador de Alcohol Gel
- Alcohol etílico 70% (para limpieza de artículos electrónicos: computadores, teclados, etc.)
- Otros desinfectantes según especificaciones ISP

#### Artículos de Protección Personal

- Mascarillas.
- Guantes para labores de aseo desechables o reutilizables, resistentes, impermeables y de manga larga (no quirúrgicos).
- Traje Tyvek para el personal de aseo.
- Pechera desechable o reutilizable para el personal de aseo.
- Cofia (Personal manipulador de alimentos).
- Delantal para las damas y cotona para los varones (personal manipulador de alimentos).
- Botas antideslizantes (Personal manipulador de alimentos).
- Botiquín básico: termómetros, gasa esterilizada, apósitos, tijeras, cinta adhesiva, guantes quirúrgicos, mascarillas, alcohol gel, vendas, tela en triángulos para hacer diferentes tipos de vendajes, parches curitas.

### Desinfectante

Es importante señalar que el protocolo de desinfección del MINSAL tiene una leve orientación a privilegiar el uso del cloro doméstico, ya que habitualmente, es un producto de fácil acceso.

La concentración de Hipoclorito de Sodio del cloro comercial varía, por lo tanto, es muy importante observar la concentración que se señala en la etiqueta del envase.

Habitualmente el cloro comercial bordea el 5%.

Si se requiere utilizar otro desinfectante ya sea de uso doméstico o industrial, se debe asegurar que esté registrado en ISP y se deben seguir las recomendaciones de uso definidas por el fabricante y ratificadas por el ISP en el registro otorgado, las cuales están en la etiqueta y que indican la dilución que se debe realizar para la desinfección de superficies.

## Limpeza y desinfección antes del inicio de clases

Todos los establecimientos educacionales deben ser sanitizados al menos 24 horas antes del inicio a clases. Se debe limpiar y luego desinfectar todas las superficies.

- 1. Proceso de limpieza:** mediante la remoción de materia orgánica e inorgánica, usualmente mediante fricción, con la ayuda de detergentes o jabón, enjuagando posteriormente con agua para eliminar la suciedad por arrastre.
  - 2. Desinfección de superficies ya limpias:** con la aplicación de productos desinfectantes a través del uso de rociadores, toallas, paños de fibra o microfibra o trapadores, entre otros métodos.
    - Para los efectos de este protocolo, se recomienda el uso de hipoclorito de sodio al 0.1% o soluciones de hipoclorito de sodio al 5% (dilución 1:50 si se usa cloro doméstico a una concentración inicial de 5%. Lo anterior equivale a que por cada litro de agua, agregar 20cc de Cloro (4 cucharaditas) a una concentración de un 5%).
    - Para las superficies que podrían ser dañadas por el hipoclorito de sodio, se puede utilizar una concentración de etanol del 70%. En el caso de uso de etanol, se debe mantener lejos de la manipulación de los estudiantes.
    - Cuando se utilizan productos químicos para la limpieza, es importante mantener la instalación ventilada (por ejemplo, abrir las ventanas, si ello es factible) para proteger la salud del personal de limpieza y de los miembros de la comunidad.
    - Para efectuar la limpieza y desinfección, se debe privilegiar el uso de utensilios desechables. En el caso de utilizar utensilios reutilizables en estas tareas, estos deben desinfectarse utilizando los productos arriba señalados.
- En el caso de limpieza y desinfección de textiles, como cortinas, deben lavarse con un ciclo de agua caliente (90 ° C) y agregar detergente para la ropa.
  - Se debe priorizar la limpieza y desinfección de todas aquellas superficies que son manipuladas por los usuarios con alta frecuencia, como lo son: manillas, pasamanos, taza del inodoro, llaves de agua, superficies de las mesas, escritorios, superficies de apoyo, entre otras.
  - Se debe crear una rutina de limpieza y desinfección de los objetos que son frecuentemente tocados. Además, ante cualquier sospecha de contagio o contacto con persona contagiada se debe repetir la sanitización del establecimiento completo.
  - Esta limpieza y desinfección también aplica a los buses de transporte escolar.

# Anexo 1: Protocolo de medidas sanitarias para Establecimientos de Educación Escolar

Será responsabilidad de los establecimientos educacionales, la implementación de las siguientes medidas que buscan prevenir el contagio al interior del establecimiento.

## Organización jornada escolar

**1.**

Implementar **horarios diferidos de entrada y salida de los estudiantes:** En base a la distribución de la matrícula del establecimiento educacional y con el propósito de evitar aglomeraciones, se recomienda establecer horarios diferidos para entradas y salidas de clases según los distintos ciclos o niveles.

**2.**

Implementar **horarios diferidos de recreos por ciclos o niveles:** Definir horarios de recreos (puede ser por ciclos o niveles) que eviten aglomeraciones, y planificar la supervisión de los recreos por parte de adultos.

**3.**

**Organizar uso de baños:** Definir capacidad máxima del uso de baños durante la jornada escolar asegurando el distanciamiento social de al menos 1 metro. Supervisar que su uso se ajuste a la capacidad definida, evitando aglomeraciones, especialmente durante los recreos. Los baños deberán disponer de jabón líquido, y contar con imagen y señalética que refuerce el lavado de manos.

**4.**

**Organizar las salas de clases y espacios comunes** abiertos o cerrados, de manera de asegurar el distanciamiento social de al menos 1 metro entre las personas de la comunidad escolar

**5.**

**Evitar la concentración de más de 50 personas** en un espacio abierto o cerrado. Si en los espacios comunes, las condiciones del establecimiento impiden el cumplimiento de esta recomendación, se debe asegurar el cumplimiento del distanciamiento social de al menos 1 metro entre las personas.

**6.**

**Demarcar de manera visible** la distancia de al menos 1 metro en los lugares de espera, tales como los servicios higiénicos, casinos, entre otros.

**7.**

**Informar** a toda la comunidad educacional respecto de los protocolos establecidos para el funcionamiento del centro educacional en contexto Covid-19.

**8.**

**Evitar reuniones** presenciales de padres y apoderados.

**9.**

**Se debe recomendar a los apoderados controlar la temperatura** de los escolares diariamente antes de salir del domicilio, evaluando además la presencia de síntomas respiratorios. Si presenta temperatura sobre 37,8° C o síntomas respiratorios, acudir a un centro asistencial y no asistir al establecimiento educacional hasta que sea evaluado por un médico.

No se exigirá control de temperatura al ingreso de los establecimientos educacionales para no generar aglomeraciones innecesarias.



## Medidas preventivas

**1.**

**Ventilar salas de clases y espacios comunes cerrados:** Definir rutinas y encargados de ventilación de las salas de clases y espacios comunes cerrados, se recomienda realizarlos al menos 3 veces al día.

**2.**

**Eliminar los saludos** con contacto físico entre personas que impliquen besos, abrazos o cualquier contacto, reemplazándolos por rutinas de saludo a distancia.

**3.**

**Disponer de soluciones de alcohol gel** en las salas de clases y pasillos del establecimiento educacional, garantizando las medidas de seguridad en su manipulación.

**4.**

**Implementar rutinas de lavado** de manos frecuente y al menos antes de cada ingreso a la sala de clases.

**5.**

**Retirar la basura:** Disponer de la mayor cantidad posible de basureros con bolsas plásticas en su interior y que las bolsas de los basureros sean cambiadas más de una vez al día, eliminando la basura en forma diaria y segura.

**6.**

**Asegurar la limpieza e higiene** de las salas de clases y de los espacios comunes, de acuerdo al Protocolo de Limpieza y desinfección de establecimientos educacionales, disponible en [www.comunidadescolar.cl/wp-content/uploads/2020/05/Protocolo\\_Limpieza.pdf](http://www.comunidadescolar.cl/wp-content/uploads/2020/05/Protocolo_Limpieza.pdf)

**7.**

**Limpieza y desinfección** frecuente, al menos entre la jornada de mañana y tarde, de todas las superficies de contacto frecuente tales como, pisos barandas, manillas, interruptores, juguetes, recursos pedagógicos manipulables, entre otros.

**8.**

**Establecer normas:** deberá indicarse a toda la comunidad escolar normas básicas de convivencia, tales como:

- a. Uso obligatorio de mascarillas dentro de espacios cerrados de acuerdo a lo establecido en la Resolución Exenta 591, del Ministerio de Salud, del 25 de julio de 2020; o la que la reemplace en esta materia.
- b. Realización de clases de educación física en lugares ventilados, de preferencia al aire libre, manteniendo distancia de al menos 1 metro entre alumnos.
- c. Mantener informada a la comunidad respecto a cómo se limpia y desinfecta a diario el establecimiento, y los roles de los estudiantes en colaborar con la limpieza de sus artículos personales.

**9.**

**Comunicación efectiva y clara a la comunidad escolar:** Todas las medidas que tomará el establecimiento educacional deberán ser comunicadas antes del retorno, a la comunidad escolar, por mecanismos que aseguren su llegada a estudiantes y apoderados.

## Conceptos importantes

---

- Los casos confirmados o sospechosos, así como sus respectivos contactos estrechos dentro de la institución (definiciones en [www.minsal.cl](http://www.minsal.cl)), no deben asistir al establecimiento educacional hasta que se cumplan las condiciones establecidas por la Autoridad Sanitaria de acuerdo a cada caso.
- Cada establecimiento educacional que retome las actividades deberá informar a las Seremi de Salud correspondiente la fecha de inicio de clases, además de entregar información sobre las medidas preventivas a implementar.
- Finalmente, cabe mencionar que se debe mantener la privacidad de cualquier persona contagiada, tal como lo requiere la Ley sobre Protección de la Vida Privada del Ministerio Secretaría General de la Presidencia (**Ley 19.628**). Asimismo, se debe atender a lo establecido en la **Resolución N° 217**, sobre las medidas sanitarias por brote de COVID-19, del Ministerio de Salud y sus modificaciones, junto con las sanciones establecidas en el **Libro X del Código Sanitario** y en el **Código Penal**, según corresponda.
- Para más información, se sugiere revisar las medidas preventivas y recomendaciones publicadas en la página web del **Ministerio de Salud**.

**Mantén la calma, actúa con responsabilidad y previene. Lava tus manos como si de ti dependiera la transmisión del virus.**

# ¡Bienvenidos!

En esta escuela nos cuidamos entre todos

## Estudiantes

Aprendamos cuidándonos y sigamos estos sencillos pasos

Si te levantas por la mañana y te sientes mal, quédate en casa



Lávate las manos con frecuencia



Si toses, cubre tu boca con el brazo



Utiliza tu mascarilla en los espacios cerrados (mayores de 3 años)



Saluda a tus amigos de lejos



Mantén distancia siempre con otras personas

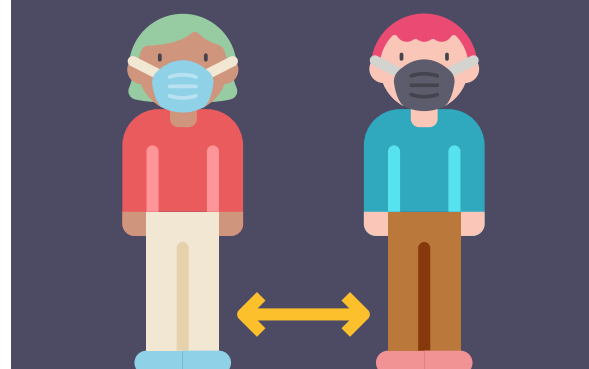

Evita tocarte la cara con las manos



No compartas los materiales de clases u objetos con tus compañeros



Limpia tus útiles y objetos personales con alcohol gel



Sigue las instrucciones de tus docentes, para cuidarnos entre todos





# ¡Bienvenidos!

En esta escuela nos cuidamos entre todos

**Docentes y Asistentes de la Educación**

Aprendamos cuidándonos y sigamos estos sencillos pasos

**Tómate la temperatura todos los días antes de ir al colegio**



**Usa siempre tu mascarilla y preocúpate que los estudiantes también usen la suya (mayores de 3 años)**



**Establece rutinas frecuentes de lavado de manos para tus estudiantes**



**Evita que los estudiantes compartan materiales**

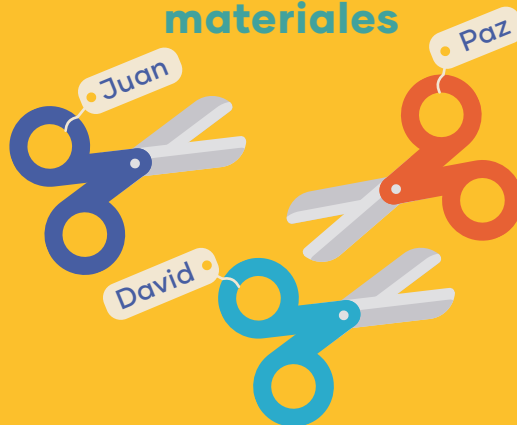

**Ventila las salas de clases periódicamente, idealmente durante recreos**



**Mantén tu distancia física con otras personas**

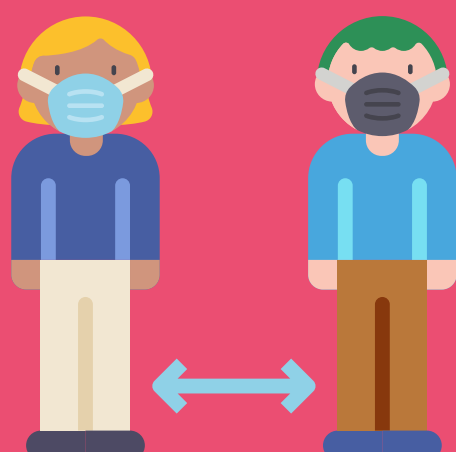

**Junto a tus estudiantes, limpia útiles y objetos personales con alcohol gel**



# ¡Bienvenidos!

En esta escuela nos cuidamos entre todos

## Apoderados

Aprendamos cuidándonos y sigamos estos sencillos pasos

Toma la temperatura a tus hijos de manera frecuente



Si tus hijos tienen algún síntoma no los mandes al colegio



Preocúpate de que tus hijos se laven las manos antes de salir de la casa



Asegúrate de que tus hijos salgan de casa con mascarilla y la usen correctamente en todo el trayecto



Asegúrate de que tus hijos se laven las manos y la cara al volver del colegio



Preocúpate de que las mascarillas de tus hijos sean lavadas diariamente



Refuerza hábitos de higiene y prevención en casa



Conoce las rutinas y medidas sanitarias del colegio

